



Plaatselijk Belang
Terschelling

“Op ‘e riid”

Verkiezingsprogramma

2018-2022

Inleiding

Terschelling is op allerlei plaatsen volop in beweging. Rijke tradities worden afgewisseld met mooie nieuwe initiatieven. Zo is het altijd geweest en zo moet het blijven. Een levendige eilander gemeenschap.

In dit programma nemen we u mee op 'e riid langs enkele van die plaatsen. Op deze plaatsen zijn ontwikkelingen gaande. Of ze zouden er kunnen komen. Ze zijn volgens sommigen gewenst en volgens anderen juist niet.

Behoud van wat Terschelling eigen is en goede nieuwe ontwikkelingen mogelijk maken. Dat is waar eilander politiek over moet gaan. Plaatselijk Belang heeft daar een duidelijke visie op: ontwikkelingen mogelijk maken waar het eiland beter van wordt. Niet alleen omdat het mogelijk is, maar omdat het nodig is.

Inzichten en meningen verschillen vaak. Dat is goed. De wijsgeer Confusius zei drieduizend jaar geleden al: "waar iedereen het eens is, heeft niemand voldoende nagedacht".

Uit verschillen van inzicht ontstaat discussie. Dat is waar politiek over gaat. Hoe breng je verschillende meningen bij elkaar. Hoe bedenk je oplossingen waar een meerderheid van de eilanders zich in kan vinden. Maar ook, hoe neem je soms toch beslissingen die niet populair zijn. Want ook dat hoort bij besturen.

Goede communicatie is van groot belang. Als dingen goed gaan, maar vooral ook als dingen fout gaan. Of als ze anders gaan dan men hoopt of verwacht. Plaatselijk Belang staat voor openheid waar het kan en vertrouwelijkheid als het moet. Voor een transparant en een consequent beleid.

Tijdens onze tocht over het eiland komen de belangrijkste zaken aan bod waar de gemeente(raad) over te beslissen heeft.

We gaan op 'e riid. Gaat u mee?

West-Terschelling



West-Terschelling, ons grootste dorp. Plaats van het gemeentehuis waar gemeenteraad, burgemeester en wethouders en de ambtenaren het eiland zo goed mogelijk proberen te besturen. Elke politieke partij doet dat vanuit haar eigen visie. Aan het eind van onze tocht over het eiland kent u de visie van Plaatselijk Belang op de toekomst van Terschelling.

Bij het besturen van ons eiland is het belangrijk om als relatief kleine gemeente de dienstverlening aan burgers op peil te houden. Hiervoor is samenwerking noodzakelijk. Om de eigen identiteit als eiland zoveel mogelijk te behouden wordt waar mogelijk samengewerkt met de andere Waddeneilanden. Daarbij worden mogelijkheden als vergaderen op afstand ingezet. Ook worden sommige taken gebundeld op één eiland. Om ook fysiek samen te kunnen werken is er een gemeenschappelijk Waddenkantoor in Harlingen. PB wil deze samenwerking behouden en waar nodig versterken.

De taken van de gemeente zijn de laatste jaren veranderd. Eén van de belangrijkste wijzigingen is de overheveling van taken op het gebied van (maatschappelijke) zorg en ondersteuning. Het Rijk heeft weliswaar taken overgedragen naar de gemeente, maar de bijbehorende gelden zijn maar gedeeltelijk meegekomen. Dat betekent concreet dat de gemeente niet alleen verantwoordelijk is voor de uitvoering van deze zorg, maar ook tegelijk er op moet gaan bezuinigen.

Voor de gemeente Terschelling is het daarmee een uitdaging de zorg voor groepen, zoals jeugd, ouderen en mensen met een psychiatrische ziekte zo goed mogelijk in te laten vullen. PB vindt het belangrijk dat mensen de zorg blijven krijgen die zij nodig hebben.

Het zelfde geldt voor hulpdiensten als brandweer, ambulance en SIGMA. In samenwerking met de Veiligheids Regio Fryslân en Regionale Ambulance Voorziening moet de gemeente deze mensen optimaal faciliteren.

West is ook de plaats waar de bezoekers van ons eiland aankomen. Met de haven is West een belangrijk visitekaartje van het eiland. Die uitstraling willen we behouden, met goede en moderne logistieke faciliteiten voor alle gebruikers. Dit geldt voor de veerhaven, maar natuurlijk ook voor

Een haven met moderne logistieke faciliteiten en comfortabel in- en ontschepen

andere gedeelten van de haven, voor de Bruine Vloot en de jachthaven. De komende 15 jaar geeft het masterplan voor het havengebied hier richting



aan.

Belangrijk aandachtspunt blijft het vrachtverkeer van en naar het



haventerrein en de werkhaven. PB wil een open oog houden voor mogelijke toekomstige oplossingen voor de verkeersproblemen op de Willem Barentszkade en Burgemeester Van Heusdenweg.

Bewoners van oud West hebben al jaren problemen met parkeren. Ook eilanders die met de boot mee willen of willen winkelen kunnen hun auto steeds vaker moeilijk kwijt. De oorzaak van dit probleem is bekend. Op het haventerrein blijven steeds meer en steeds vaker auto's staan van mensen die geregeld naar

het eiland komen en van bedrijven aan de wal. Het terrein voor lang parkeren op Dellewal wordt nauwelijks gebruikt. Het heeft een slordige uitstraling en wordt slecht aangegeven. Ook de mogelijkheid om hier met openbaar vervoer naar en van de haven te reizen ontbreekt nog steeds. PB wil dit nu snel opgelost hebben. Als dat nog nodig is kan daarna naar aanvullende oplossingen worden gekeken.

Parkeren haventerrein en oud West integraal regelen en langparkeerterrein beter benutten



Voor het vervoer van personen naar en van Terschelling heeft TSM van het Rijk een concessie gekregen tot 2029. In de concessie staan de voorwaarden waaraan TSM moet voldoen. Eén daarvan is het instellen van klantenpanels en een Raad van Advies. Via deze organen hebben gebruikers en belanghebbenden invloed op de werkwijze van TSM. PB vindt een zo groot mogelijke betrokkenheid van gebruikers van cruciaal belang en ziet dit als een blijvend aandachtspunt.

Optimale betrokkenheid gebruikers bij dienstverlening TSM

Goede dienstverlening aan eilanders, maar zeker ook aan toeristen begint al in Harlingen. PB wil in regelmatig overleg met de gemeente Harlingen, samen met de gemeente Vlieland, oplossingen bedenken voor het optimaliseren van parkeren in Harlingen en het afhandelen van bagage van eilandbezoekers.

Sinds 2017 rijden er elektrische en daarmee schone en stille bussen op het eiland. Arriva levert daarmee een waardevolle bijdrage aan de duurzame ambitie van Terschelling.

De vertrektijden van de bussen naar de haven hangen in grote mate samen met de aankomsttijden van de veerboten. Gevolg is dat de bussen minder goed aansluiten op de vertrekkende veerboten. De bus komt regelmatig een half uur en soms zelfs drie kwartier voor vertrek van de boot aan op de haven. Zeker regelmatige reizigers kiezen daarom meestal voor de auto en niet voor de bus als vervoermiddel naar de boot. Bij



Openbaar vervoer stimuleren, bussen sluiten beter aan op vertrekkende boot

een toekomstige aanbesteding is dit een aandachtspunt.

Toeristenbelasting

Toeristenbelasting wordt ingezet om voorzieningen voor toeristen te realiseren en onderhouden. Veel voorzieningen op het eiland zijn groter en vragen meer onderhoud doordat toeristen er ook gebruik van maken. Bijvoorbeeld fietspaden, wegwijzers, strandovergangen, maar ook afvoer van extra afval, of extra slijtage aan wegen. Toeristenbelasting moet geen melkkoe zijn, maar hoort kostendekkend te zijn en te blijven. De inning vindt PB geen taak voor logiesverstrekkers. Er zijn andere en betere manieren. Bijvoorbeeld door middel van een debetkaart, zoals op Norderney.

Inning toeristenbelasting veranderen: niet door logiesverstrekkers

Wegen, fietspaden en verkeersveiligheid

Een gestage toename van zwaardere en bredere voertuigen vraagt om meer en dus kostbaarder onderhoud aan onze wegen. Ook het gevoel van veiligheid van andere weggebruikers lijdt hier onder. Bredere wegen die uitnodigen tot hoge snelheden horen niet thuis in het landschap van Terschelling. De gemeente dient als wegbeheerder de grenzen aan te geven van wat verantwoord is en wat niet.

Wegen en fietspaden veilig houden

Het sterk toegenomen aantal elektrische fietsen biedt de gebruikers veel voordeel. Andere gebruikers van vooral fietspaden, ervaren soms ook nadelen. De kans op en de ernst van ongevallen in het verkeer nemen exponentieel toe met het snelheidsverschil tussen weggebruikers. Er komen steeds snellere elektrische fietsen, met snelheden van soms tegen de vijftig kilometer per uur. Alle gebruikers moeten zich veilig kunnen blijven voelen op de fietspaden. Zo nodig moet de gemeente in samenwerking met Staatsbosbeheer maatregelen nemen.

Politie



Politie is goed bereikbaar en kent het eiland

Terschelling heeft behoefte aan een goed bezet en bereikbaar

politiekorps. Dat betekent voldoende ruime openingstijden van het politiebureau, maar ook voldoende politiemensen die plaatselijk goed bekend zijn. De inzet van verhoudingsgewijs veel Waddenpoolers heeft vooral op het laatste niet altijd een positieve invloed. De gemeente blijft zich, binnen de mogelijkheden, inzetten voor verbetering van deze situatie.

Musea



Cultuurhistorisch museum Het Behouden Huys heeft sinds kort de beschikking over vernieuwde huisvesting. Ook het CNL heeft volop bestaansrecht en verdient goede huisvesting. Dit kan op de huidige of een andere locatie, zoals bijvoorbeeld de



Tonnenloods. Wordt voor een andere

CNL verdient goede huisvesting

locatie gekozen, dan kan op de huidige locatie en die van de oude gemeentegarage, woningbouw plaatsvinden. PB is voor de bouw van seniorenappartementen op deze plaats, die op loopafstand van de winkels in het centrum ligt.

Tonnenloods

De tonnenloods, ons industrieel erfgoed, biedt diverse ontwikkelingsmogelijkheden. Er zijn de afgelopen jaren verschillende plannen voorbij gekomen. De ontwikkeling daarvan is nog niet van de grond gekomen. PB wil hierin stappen zetten en streeft naar een goede invulling voor dit gebouw in de komende vier jaar. Mogelijke relocatie van het CNL dient hierbij te worden bekeken. Daarnaast moet er creatief te worden gezocht naar andere en aanvullende mogelijkheden. Er dient hierbij en in het algemeen, nadrukkelijk aandacht te zijn voor initiatieven die het bestaande aanbod van werkgelegenheid op het eiland kunnen verbreden.



De Stilen



Op West vinden we ook de Stilen. Ooit begonnen als "bejaardenhuis" is de Stilen nu een modern en veelzijdig woonzorgcentrum. Het aanbod is zeer divers, van zelfstandig met ondersteuning, groepswonen en psychogeriatric tot hospice voor verzorging in de laatste levensfase. In de

Zorgniveau Stilen op peil houden

keuken worden ook de maaltijden voor de maaltijdservice Tafeltje-Dek-Je bereid. Met dit brede aanbod vervult de Stilen een relevante maatschappelijke rol. PB vindt het belangrijk dat het aanbod van de Stilen ook in de toekomst op peil blijft en indien nodig verder wordt verbreed.

Zwembad

Na jaren van zoeken naar een goede oplossing lijken de toekomst en het onderhoud van het zwembad voor de komende tijd verzekerd. Een kwalitatief goed zwembad blijft nu en in de toekomst nodig, voor zwemlessen, voor bewegingsactiviteiten en voor recreatief zwemmen. PB vindt dat de gemeente ook op de lange termijn hier een instandhoudingsverplichting heeft.



Bedrijvigheid en economische ontwikkelingen



Wanneer we West verlaten ligt bij de Nieuwe Dijk het bedrijventerrein. Vele ondernemingen hebben hier een plekje gevonden. De economie van Terschelling is van belang voor voldoende werkgelegenheid. Deze werkgelegenheid dient zoveel mogelijk met lokale arbeidskrachten te worden

Voldoende ruimte voor ondernemers

ingevuld. Veel bedrijven op Terschelling hebben, direct of indirect, belang bij de komst van toeristen naar het eiland. De Rijksoverheid heeft ondertussen (opnieuw) ingezien dat bedrijven die seizoensgebonden zijn niet altijd het jaar rond rendabel zijn te exploiteren. Met een verklaring als seizoenbedrijf zijn er weer mogelijkheden om werknemers in de stille periode in aanmerking te laten komen voor een uitkering.

Ook als het gaat om bijvoorbeeld aanbestedingen dient er aandacht te zijn voor behoud van werkgelegenheid op het eiland. Eén van de mogelijkheden hiertoe is samenwerking tussen eilander bedrijven bij aanbestedingen. Zo kan worden voorkomen dat onnodig werk en kapitaal wegvloeit naar de wal. De gemeente zou hier een stimulerende rol in moeten vervullen.

PB staat voor ruimte voor ondernemers, als motor van de eilander economie en werkgelegenheid, zodat zij hun bedrijf zo goed mogelijk te kunnen uitoefenen. Uiteraard wel binnen de geldende kaders.

Datacommunicatie

Voor zowel bedrijven als particulieren is betrouwbare en snelle datacommunicatie niet meer weg te denken. Terschelling is al in de jaren negentig van de vorige eeuw via glasvezel verbonden met de wal. Uitrol van glasvezel naar wijkkasten en verder naar huizen en bedrijven is echter nooit gebeurd. De mogelijkheden van de bestaande netwerken worden tot het technische uiterste opgerekt. De toename van dataverkeer en de noodzakelijke hogere snelheid er van vraagt



Glasvezel voor bedrijven en particulieren

om aansluiting van huizen en bedrijven op het glasvezelnetwerk. De gemeente moet in samenwerking met de provincie zorgen dat dit zo snel mogelijk gebeurt.

Hee

Bij Hee wil men een veld voorzien van zonnecollectoren. Dit is een volgende stap in de transitie van fossiele naar duurzame energie op Terschelling.



Duurzame energievoorziening

Het is een illusie te verwachten dat Terschelling op de huidige wijze in 2020 zelfvoorzienend is op het gebied van energie. Dat zal met louter zonnepanelen of getijdenenergie niet lukken. Volledig duurzaam is echter wel haalbaar.



Naast zonne- en getijdenenergie kan windenergie een belangrijke rol spelen.

Windmolens, bijvoorbeeld op zee, kunnen worden "geadopteerd". Daarmee kan voor

een redelijke prijs aan de energiebehoefte van Terschelling worden voldaan op een duurzame manier.

Wind als bron van energie

PB vindt verder dat particuliere initiatieven voor het duurzaam opwekken van energie ruimhartig moeten worden beoordeeld. Creatief denken is daarbij nodig. Zo bieden oplossingen als het gebruik van in afmetingen steeds kleiner wordende accu's voor opslag van stroom, evenals teruglevering aan het net, perspectief voor de toekomst.

Horp, Kaard, Baaiduinen en Kinnum

Boerenbedrijven



Hier en op andere plaatsen op het eiland bevonden zich vroeger meerdere boerenbedrijven. In de afgelopen decennia is dit aantal verminderd. Een aantal bedrijven is de biologische weg op gegaan, terwijl andere hebben gekozen voor een meer traditionele en grootschaliger bedrijfsvoering. PB wil boeren niet voorschrijven hoe zij hun bedrijf moeten voeren. Elke boer doet dat met kennis van zaken op de manier waarvan hij of zij vindt dat die goed is. PB vindt behoud van de karakteristieke open polder, met alleen nu en dan een eendenkooi, belangrijk. Als biotoop voor weidevogels met reliëf, flora en fauna. Maar ook als belangrijke grond voor de

Open polder voor alle boeren en de weidevogels

verschillende boerenbedrijven. Om al die waarden in stand te houden is een goede samenwerking met alle boeren, als rentmeesters van de polder, van belang. PB vindt verder dat er ruimte moet zijn voor kleinschalige bedrijven die hun eigen agrarische producten verwerken en verkopen.

Midsland

Ondernemingen



Midsland is het tweede dorp van het eiland met veelal kleinschalige bedrijvigheid. Flink wat bedrijven zijn gericht op toerisme, met relatief veel horecagelegenheden. In de zomer worden deze laatste veel bezocht door jeugd van de grote jeugdcampings. Van zowel politie als ondernemers wordt verwacht dat overlast hierdoor voor bewoners binnen de perken blijft. De laatste jaren hebben ondernemers en gemeente gezamenlijk geïnvesteerd in het inzetten van beveiligingspersoneel, met een positief resultaat. De gemeente mag van de politie verwachten dat ook die blijft investeren in voldoende personeel om overlast te voorkomen.

Maatschappelijke en gezondheidszorg

In Midsland staat het Dick van Schie Medisch Centrum. Naast (para)medische praktijken, vinden we hier ook praktijken op het gebied van maatschappelijke zorg en geestelijke gezondheidszorg. PB vindt dat er zoveel mogelijk gebruik gemaakt moet worden van technische voorzieningen waarmee op afstand door specialisten aan de wal kan worden meegekeken en gediagnosticeerd. Zo kan mensen vaker een langdurige reis naar de wal worden bespaard.

Reizen naar de wal voor zorg zoveel mogelijk beperken

zoveel mogelijk te faciliteren. Het zou mooi zijn als Terschelling gaat behoren tot de zogeheten "Blue Zones", plaatsen op aarde waar bewoners gezond oud worden.

Met de nog steeds toenemende levensverwachting zijn preventie en een gezonde levensstijl van groot belang, zowel voor senioren als voor jongeren. De gemeente dient hierbij

Ziektepreventie door gezonde leefstijl

Tradities



PB hecht aan het in stand houden van oude tradities en gewoonten. Waar nodig moeten deze worden ondersteund. Oranjefeesten, Meivuren, St. Jan, Beestemark, Burebier, strandrijden, ze maken allemaal deel uit van de eilander cultuur.

In stand houden van tradities

Oerol

Met zijn vele bezoekers is Oerol niet meer weg te denken van Terschelling. Om ook voor de toekomst deze locatie te kunnen gebruiken, wil Oerol de mogelijkheden om het Westerkeijn terrein aan te kopen onderzoeken. PB steunt dit onderzoek.

Voorzieningen

De voor ontspanning en gezondheid belangrijke voorzieningen verdienen een goed onderkomen en moeten ook voor mensen met een smalle beurs beschikbaar zijn. Om de betaalbaarheid te behouden zijn sommige voorzieningen, zoals de bibliotheek, in het verleden samengevoegd.

Ook voor mensen met een smalle beurs



Ook op sportgebied is dit gebeurd. Zo spelen de voetballers van West tegenwoordig op het sportveld in Midsland. Voor het veld in Hoorn heeft AVV nog een contract tot

Bestaande contracten respecteren

2022. PB wil dat dit contract gerespecteerd en indien nodig verlengd wordt.

Verder hebben zowel Hoorn, Midsland als West bij de scholen een sportzaal waar ook sporten in verenigingsverband worden beoefend. In stand houden van dit soort voorzieningen vindt PB belangrijk voor de leefbaarheid van ons eiland.

Onderwijs

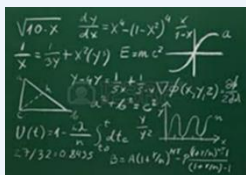

In Midsland vinden we ook 't Schylger Jouw, een vmbo school. Er tevens worden lessen op het niveau van onderbouw havo en vwo aangeboden. In de bovenbouw moet onderwijs aan de wal worden gevolgd. Het is praktisch onuitvoerbaar gebleken dit op het eiland aan te bieden. Een directe vervolgstap op het eiland van het middelbaar onderwijs naar het hoger beroepsonderwijs aan het Maritiem

Zo lang mogelijk onderwijs thuis op Terschelling

Instituut Willem Barentsz is daarmee helaas niet meer mogelijk. PB wil kijken of het mogelijk is op het eiland ook middelbaar zeevaartonderwijs aan te bieden. Zo zou een doorgaande studieweg op het eiland weer mogelijk worden.

De aansluiting met vervolgonderwijs aan de wal dient zo

optimaal mogelijk te zijn. Een overstap zou pas gemaakt te hoeven worden als het niet anders kan.

Een goede samenwerking met scholen als r.s.g. Simon Vestdijk in Harlingen is daarom van groot belang. Indien nodig moet daarvoor ook worden geïnvesteerd in voorzieningen zoals ICT.

Goede aansluiting op vervolgonderwijs

Naast die aan het MIWB worden er geen beroepsopleidingen aangeboden op Terschelling.



Er zijn echter wel mogelijkheden voor stages bij bedrijven op Terschelling. PB ondersteunt initiatieven om deze mogelijkheden uit te breiden.

Stagemogelijkheden stimuleren

Met het MIWB heeft Terschelling een hoogwaardige opleiding die goed uit de bus komt bij onderzoeken. Regelmatig kiezen studenten na hun studie voor een vaste woonplek op het eiland. Niet zelden leveren zij een maatschappelijke bijdrage in besturen van verenigingen, de politiek en andere maatschappelijke functies. Daarmee levert deze opleiding Terschelling op meerdere fronten wat op. PB staat dan ook voor behoud van dit instituut voor het eiland.

Striep

De afgelopen tijd heeft Striep vooral in de schijnwerpers gestaan door de discussie over het "Mondriaanproject". Dit is een kunstzinnig project voor kweldervorming in het kader van Leeuwarden Culturele Hoofdstad. Na veel discussie over dit project



wordt er nu onderzoek gedaan naar het mogelijke effect op het foeragegedrag van wadvogels. PB is voor kwelderontwikkeling. Afstemming met de bevolking van Terschelling en respect voor natuur en wadvogels is daarbij voorwaarde.

Landerum, Formerum, Lies, Hoorn en Oosterend



Deze dorpen zijn in het verleden vooral gebouwd op strandwallen tussen slenken. Onder andere door indijking zijn deze slenken verdwenen. Hun vroegere plaats is veelal nog te herkennen in de open plekken en soms verlagingen in het landschap tussen de dorpen. Om deze karakteristieke eigenschappen van het eilander



landschap te bewaren dient er tussen de dorpen niet gebouwd te worden. Nieuwbouw moet in harmonie met het karakter van de dorpen vorm krijgen.

Geen bebouwing tussen de dorpen

De Buren en de burgers

De Buren spelen op Terschelling van oudsher een grote rol. Vroeger was vooral het verpachten van het land een belangrijke taak. Tegenwoordig vervullen de Buren meer een sociaal-maatschappelijke rol zoals bij de burenplicht. Deze unieke wijze van regelen van de uitvaart met hulp van de burens is, evenals veel andere tradities, waardevol. PB staat voor behoud er van.

Een goed contact tussen de gemeente en de Buren is belangrijk. Niet alle inwoners van Terschelling voelen zich echter door de Buren

vertegenwoordigd. PB vindt het belangrijk dat ook deze mensen goed geïnformeerd en geraadpleegd worden bij de voorbereiding van onderwerpen die hen aangaan.

Betrekken van Buren en burgers bij beleid

Wonen



Beschikbaarheid van voldoende woningen voor eilanders, vooral ook voor jongeren, is een voortdurende bron van zorg. De huizenprijzen op Terschelling behoren landelijk gezien tot het hogere segment. Daardoor is het voor jongeren en in het algemeen voor mensen met een smallere beurs erg moeilijk om op Terschelling een huis te kopen. Hetzelfde effect doet zich voor bij

huurwoningen, de huurprijzen liggen relatief hoog en stijgen gestaag.

Mogelijke oplossingen van deze woonproblematiek vragen om creatief denken. Zo zouden betaalbare woningen kunnen worden onttrokken aan de markt van vraag en aanbod. Ook zouden "tiny houses" op een geschikte locatie wellicht een oplossing kunnen zijn. Randvoorwaarden zouden in ieder geval moeten zijn dat deze huisjes niet boven de koopprijs mogen worden verkocht en niet mogen worden verhuurd.

Creatief huizen bouwen voor starters

PB vindt dat in de Woonvisie nieuwe locaties voor woningen benoemd dienen te worden. Op West is het voormalige KLU terrein zo'n locatie. Verder zijn er wellicht mogelijkheden langs de Douwe Totlaan of in het voormalige internaat (Victoria).

Om oost is de laatste jaren weinig tot geen nieuwbouw gepleegd. Ook hier zijn jonge starters op zoek naar woonruimte. PB vindt het daarom hoog tijd dat ook om Oost mogelijkheden voor nieuwbouw worden gecreëerd.

Nu de Veste het eiland wil verlaten moet de vraag beantwoord worden of het beheren van onze voorraad sociale huurwoningen weer in handen moet komen van een corporatie van de wal. PB vindt dat onderzocht moet worden of dit ook in eigen beheer kan.

Bedrijvigheid

Ook in deze dorpen vinden we verschillende vormen van bedrijvigheid. In Oosterend staat een melkfabriek. Onderzocht wordt of die mogelijk in de toekomst de melk van alle boeren zou kunnen verwerken.

Het strand

In de afgelopen jaren is het voor strandpaviljoens mogelijk gemaakt te groeien en zodanig te bouwen dat de gebouwen het jaar rond kunnen blijven staan en worden geëxploiteerd.

Toiletgebouwen bij strandovergangen

PB vindt dat aansluitend ook de overgangen een verdere kwaliteitsimpuls verdienen. In navolging van andere Waddeneilanden zouden hier goede toilet en douche voorzieningen moeten worden gecreëerd.



De Boschplaat



Behoud van het kenmerkende Terschellinger landschap met zijn variatie in de natuur vindt PB belangrijk. Hetzelfde geldt voor de toegankelijkheid ervan, die door de eilanders als groot goed wordt ervaren. Aan deze vrijheid om te genieten van rust en ruimte dient wat PB betreft niet te worden getornd.

Flora en fauna beschermen, maar ons unieke landschap toegankelijk houden, ook de Noordsvaarder, Grië en Boschplaat

Bij Paal 23 is onlangs het gerenoveerde Reddingshúske herplaatst. Op de Grië wordt o.a. door drie lokale bedrijven gewerkt aan het "Herstelplan van de Grië". Beide acties zijn tot stand gekomen op basis van particulier initiatief en hebben brede waardering gekregen, wat ook blijkt uit de verkregen subsidies.

PB steunt dergelijke initiatieven en vindt dat de gemeente hierbij waar mogelijk op zijn minst een faciliterende rol moet spelen.

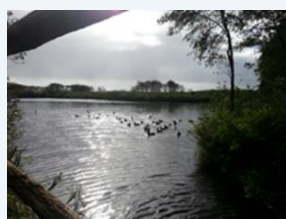

Tot besluit

We zijn aan het eind gekomen van onze op é riid over Terschelling. Op de Hoek omkijkend zien we de zo vertrouwde herkenningspunten, de Sint Janskerk met de Sjouw, de Formerumer molen, de kerk van Midsland, de zeevaartschool en natuurlijk de Brandaris. Dan kunnen we alleen maar concluderen, wat is dit toch een prachtig eiland, ons eiland!

De kandidaten van Plaatselijk Belang willen zich de komende vier jaar met hart en ziel inzetten voor alles wat Terschelling mooi maakt, voor alles wat Terschelling beter maakt, maar vooral ook voor u, de bewoners van Terschelling. Want met elkaar maken we onze gemeenschap en ons eiland tot wat het is en moet blijven: ons "jeaf Schylgerlân".

Mogen we op uw steun rekenen? **Stem** dan op 21 maart **Plaatselijk Belang Lijst 2**

=====